

屏東縣政府 函

地址：900219屏東縣屏東市自由路527號
聯絡人：林欣怡
聯絡電話：08-7320415#3644
傳真：08-7337061
電子信箱：a252464@oa.ptng.gov.tw

受文者：屏東縣枋山鄉楓港國民小學

發文日期：中華民國114年7月16日
發文字號：屏府教終字第1145124601號
速別：普通件
密等及解密條件或保密期限：（ ）
附件：如主旨 (376530000A114512460100-1.pdf)

主旨：檢送「114學年度全國學生舞蹈比賽實施要點」一份，請查照。

說明：

- 一、依據國立臺灣師範大學114年7月3日師大體研中字第1140026412號函暨114年7月14日師大體研中字第1141019254號函辦理。
- 二、相關比賽資訊請見114學年度全國學生舞蹈比賽資訊網(<https://studentdance.perdc.ntnu.edu.tw/>)。
- 三、另114學年度本縣初賽預計於11月中旬(暫定)辦理，請欲參加學校提前準備，本縣初賽相關實施計畫將另案通知。

正本：本縣各公立高中職、本縣各私立高中學校、本縣各私立職業學校、各國中、本縣各國小及特殊學校、高鳳學校財團法人屏東縣崇華國民小學、屏東縣牡丹鄉牡丹國民小學

副本：本府教育處終身教育科

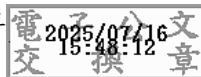

114 學年度全國學生舞蹈比賽實施要點

教育部 114 年 7 月 1 日臺教師(一)字第 1140066710 號函同意備查

壹、目的

為推行舞蹈藝術教育，培養學生舞蹈興趣與能力，特舉辦本項比賽。

貳、組織

設「全國學生舞蹈比賽委員會」(以下簡稱本會，於比賽會場簡稱大會)，並由下列各單位組成；本會設置要點，由主辦單位訂定之。

一、指導單位：教育部

二、主辦單位：國立臺灣師範大學

三、初賽辦理單位：各直轄市政府暨各縣市政府

四、決賽辦理單位：國立臺灣師範大學體育研究與發展中心

五、決賽共同主辦單位：基隆市政府、新北市政府、雲林縣政府

參、比賽組別

一、團體組：分為下列各組，並依參賽人數細分為甲、乙、丙組。

(一) 國小 A、B 團體組：公、私立國民小學學生。

(二) 國中 A、B 團體組：公、私立國中、國中補校、高中附設國中部、完全中學國中部學生。

(三) 高中(職)A、B 團體組：公、私立高中職日夜間部與進修學校、完全中學高中部、五專校院前 3 年日夜間部學生、七年一貫制大學前 3 年之學生。

(四) 大專團體組：公、私立大專校院日夜間部與進修學校、五專校院日夜間部後 2 年學生、七年一貫制大學後 4 年之學生(大專團體組不另行區分 A、B 組)。

二、個人組：分為下列各組，不另行區分 A、B 組。

(一) 國小個人組：公、私立國民小學學生。

(二) 國中個人組：公、私立國中、國中補校、高中附設國中部、完全中學國中部學生。

(三) 高中(職)個人組：公、私立高中職日夜間部與進修學校、完全中學高中部、五專校院前 3 年日夜間部學生、七年一貫制大學前 3 年之學生。參與非學校型態實驗教育之學生，則依據「高級中等以下教育階段非學校型態實驗教育實施條例」第 18 條：未入學高級中等學校取得學籍者，得由辦理實驗教育之申請人造具參與實驗教育學生名冊，報請直轄市、縣(市)主管機關發給學生身分證明。

(四) 大專個人組：公、私立大專校院日夜間部與進修學校、五專校院日夜間部後 2 年學生、七年一貫制大學後 4 年之學生。

三、分組注意事項：

(一) A 組為舞蹈班，成員資格說明如下：

1. 依「特殊教育法」所成立之藝術才能資優班（含集中式藝術才能舞蹈資優班學生及分散式舞蹈資優班學生）。
2. 各級學校藝術相關類科系、所（舞蹈類）。
3. 依「藝術教育法」設立之藝術才能班（舞蹈類）。
4. 依「學校型態實驗教育實施條例」、「公立高級中等以下學校委託私人辦理實驗教育條例」及「高級中等以下教育階段非學校型態實驗教育實施條例」參與實驗教育之參賽者。

(二) B 組為非舞蹈班。

(三) 團體 A 組及 B 組，均再依參賽人數分為甲、乙、丙組。

(四) 報名團體 B 組者，該團隊成員不得包含舞蹈班學生。

四、凡經中華民國教育行政主管機關核准立案之各級學校(含外僑學校及在家自學)具正式學籍學生，皆可依比賽組別報名參加各縣市初賽評選；經初賽取得各該區決賽代表權者，皆可報名參加決賽。

肆、舞蹈類型

一、古典舞：

具古典型式，且富有中華文化內涵與風格之舞蹈，含祭典舞蹈、宮廷舞蹈、禮儀舞蹈、戲曲舞蹈等類。

二、民俗舞：

具我國民風特色之舞蹈，含廟會祭典舞蹈、節令舞蹈、鄉土舞蹈、原住民舞蹈等類。

三、現代舞：

採用現代各舞蹈類型之基本技巧，以多元形式的技巧，表現現代人文思想，及反映當代社會風貌、意識、精神之創新風格的舞蹈。

四、兒童舞蹈(限團體組參加，且參加者限國民小學 1、2 年級學生)：

以兒童為中心，引導兒童觀察生活環境及周遭事物，透過肢體探索呈現出來，形成具有童趣與創新思考的舞蹈。

五、芭蕾：

沿襲古典芭蕾風格及各派別特色，以其基本技巧元素，展現富有感染力及新意之作品。

伍、參賽人數

一、團體組（A、B 組均依下列之人數辦理分組）：

(一) 甲組：31 人至 75 人為限。

(二) 乙組：12 人至 30 人為限。

(三) 丙組：2 人至 11 人為限。

二、個人組以 1 人為限。

三、更換名單規定：

(一)團體組若參賽者因故無法參賽，參賽學校補報替換名單參賽(甲組以 6 人為限、乙組以 4 人為限、丙組以 2 人為限，若參賽人數為 3 人以下者，僅可更換 1 人)。

(二)更換名單不得增報人數，並應於參賽單位之決賽比賽時，於現場檢具更換人員名單至大會檢錄(免備文)。

(三)個人組若轉學至其他縣市就讀者，仍依原報名之代表縣市參賽，同縣市內，則可更換學校資料。

四、芭蕾舞比賽相關規定如下：

(一)芭蕾舞個人組於 115 學年度開始實施；芭蕾舞團體組於 116 學年度開始實施(限乙、丙組)。

(二)個人組—大專組、高中(職)組規定穿著硬鞋參賽；國中組可自行選擇穿著硬鞋或軟鞋參賽；國小組規定只能穿著軟鞋參賽。

(三)個人組為指定舞碼如附件一，得視舞者特性學習微幅調整、修改；考量學生身心發展，故國小組限國小三年級(含)以上參賽。

(四)團體組—大專組、高中(職)組、國中組可自行選擇穿著硬鞋或軟鞋參賽；國小組規定只能穿著軟鞋參賽。

(五)個人組與團體組均不能使用陳列布景和道具，手持小道具不在此限。

陸、比賽場所

一、個人組及團體乙、丙組在鏡框式舞臺舉行，舞臺尺寸：寬 14 公尺 X 深 10.8 公尺。

二、團體甲組在體育館舉行，舞臺尺寸：寬 28 公尺 X 深 15 公尺。

柒、比賽時間(含場布及復原)

一、各組比賽時間規範如下：

(一)個人組：以 6 分鐘為限/芭蕾舞以 3 分鐘為限。

(二)團體乙、丙組：以 9 分鐘為限/芭蕾舞以 8 分鐘為限。

(三)團體甲組：以 10 分鐘為限。

二、計時標準：

以演出之開始(含場布人員、表演人員進入比賽規範場地內或聲音、影像之出現等)，為計時之開始；以退場及場地復原完成，為計時之結束。

捌、比賽階段(分初賽與決賽)

一、初賽：

(一)主辦單位：各直轄市政府暨各縣市政府

(二)初賽組別：

除大專校院、經政府核准立案之大陸地區臺商子弟學校(華東、東莞及上海臺商子弟學校)及海外臺灣學校(如：越南胡志明市臺灣學校、馬來西亞吉隆坡臺灣學校、印尼雅加達臺灣學校、印尼泗水臺灣學校)

之團體甲、乙、丙組不參加初賽外，國小、國中及高中團體 A 組是否辦理初賽，授權由各縣市自行決定。另金門縣及連江縣得依當學年度報名隊數為依據，10 隊以下得申請免辦理初賽外，其他各組依本實施要點第參點之規定辦理。

(三) 參加人員：

1. 團體組：凡各該行政轄區之公私立各級學校，均得自由報名參加各類型舞蹈（即古典舞、民俗舞、現代舞及兒童舞蹈）及各分組（甲、乙、丙組）比賽，惟不得以同一舞作參加同一類組之各分組比賽，且每一舞蹈類型不得同時報名同一分組之比賽。

2. 個人組：

(1) 凡對舞蹈具有素養之學生，均得於上網報名後，列印紙本報名表，經所就讀學校核章，確認為該校學生後，向學校所在縣市（區）主辦單位自由報名參加。

(2) 經政府核准立案之大陸地區臺商子弟學校（華東、東莞及上海臺商子弟學校）及海外臺灣學校（如：越南胡志明市臺灣學校、馬來西亞吉隆坡臺灣學校、印尼雅加達臺灣學校、印尼泗水臺灣學校），其所屬學生可向在臺設籍達半年以上（須設籍達半年以上）之縣市報名參加初賽。

各縣市初賽實施要點請寄至下列聯絡地址及電話：

※華東臺商子弟學校臺北辦事處：

聯絡地址：106 臺北市忠孝東路四段 311 號 2 樓之 7

聯絡電話：(02)8771-0912

※東莞臺商子弟學校臺北辦事處：

聯絡地址：10492 臺北市中山區復興北路 2 號 7 樓之 10

聯絡電話：(02) 8772-8081

※上海臺商子弟學校臺北辦事處：

聯絡地址：100 臺北市中正區忠孝西路 1 段 66 號 28 樓 2885 室

聯絡電話：(02) 7720-0636

3. 報名表：

(1) 初賽報名，請於全國學生舞蹈比賽資訊網（網址：<http://studentdance.perdc.ntnu.edu.tw>）登錄報名資料完畢後，線上列印紙本報名表（含參賽者名冊）1 式 3 份，加蓋學校註冊章證明參賽者名冊都具有正式學籍學生後，2 份向學校所在縣市（區）主辦單位報名，1 份報名者自留（攜帶至決賽現場進行報到及檢錄），未報名者，不得參賽。

(2) 決賽報名，請各縣市政府辦理初賽完畢後，於民國 114 年 12 月 10 日前，登入報名網站後臺，勾選登錄獲得決賽代表權的個人

組及團體組參賽名單。

- (四) 初賽地點：由初賽各主辦單位擇定適當場所舉行。
- (五) 初賽日期：由初賽各主辦單位在限期前自行決定舉辦日期，惟決賽報名資料須於民國 114 年 12 月 10 日前完成上網登入及紙本寄送。
- (六) 評審委員：由初賽各主辦單位**參考 114 學年度全國學生舞蹈比賽評審人才庫之名單**遴聘 5-7 名以上（含 5 名）專家學者擔任為原則，且評審委員之遴聘，應有二分之一以上為外縣市（含居住地及任教地）評審，並儘量避免為同一機關服務者。
- (七) 評分標準：
1. 評分要點：
 - (1) 古典舞及民俗舞，以其舞蹈內容具中華文化內涵及民風特色者為評分範圍。
 - (2) 現代舞，以採用現代各舞蹈類型的基本技巧，編創具有創新風格之現代舞蹈為評分範圍。
 - (3) 兒童舞蹈，以引導兒童觀察生活環境及周遭事務，透過肢體探索，編創具有童趣與創新思考的舞蹈為評分範圍。
 - (4) 芭蕾舞，團體組以古典芭蕾舞藝術及基本技巧元素，創造富有感染力風格之作品為評分範圍。個人組依大會指定舞碼為評分範圍，其內容皆為經典芭蕾舞劇中選粹變奏小品，包括不同時期以及各種不同風格流派重要作品。
 2. 評分內容：
 - (1) 古典舞、民俗舞、現代舞、兒童舞蹈：
主題表現佔 30%，音樂佔 10%，服飾（以配合舞型、適當為宜）佔 10%，舞蹈藝術（包括編舞、創意、舞技）佔 50%。
 - (2) 芭蕾舞：
個人組：藝術表現力 30%，音樂表現力 30%，技術技巧 40%
團體組：藝術表現力 50%，音樂表現力 20%，技術技巧 30%
 - (3) 評審委員以百分法計分後，採「中間分數平均法」統計，如有同分而必須判取名次時，則以「計點法」計算（中間分數平均法及計點法之統計範例列舉如附件二，採用本項統計法須評審委員人數達 7 人以上時，始可適用）。
 3. 扣分項目：
 - (1) 場地之復原時間以大會之認定為準，參賽單位應自行清掃比賽場地，使其回復原貌，以利下一隊伍進行比賽；若未**復原**則扣總平均 3 分；擅自黏貼其他物品於舞台上扣總平均 1 分。
 - (2) 比賽時間逾時即會扣分，每逾時 30 秒鐘，扣總平均 1 分，如未滿 30 秒鐘者，以 30 秒鐘計算，依此累計扣分。
 - (3) **違反本要點第五點第一項團體各組別人數規定，凡人數超過或**

不足者不予受理報名；檢錄時，參賽人數超過參賽者名冊所列「參賽人數」者，每超過 1 人扣總平均分數 1 分；參賽人數低於該參賽組別者，每不足 1 人扣總平均分數 1 分。

- (4) 個人組及團體組於音樂或舞蹈形式開始至結束，舞臺不得有非舞者出現，協助及輔助人員不得有肢體露出（包含手套、鞋襪等衣物遮蔽）參與表演之行為，違者扣總平均 1 分。
- (5) 各參賽單位凡是在演出節目中，安排有現場演唱舞蹈配樂及演奏樂器之人員，不得上臺演出，否則應計入參賽人數，違者扣總平均 1 分。
- (6) 易致危險之道具及物品不得攜帶進場，否則大會工作人員得強制令其離場，有造成損害情事者，應由該參賽單位負責賠償。相關特殊道具須遵照大會之規定於報名時填寫特殊道具申請，經大會技術核定後得使用，否則予以扣總平均 2 分。
- (7) 各參賽隊伍走位或比賽期間於舞台上（含左、右舞台預備區）使用 3C 產品者，扣總平均 1 分。
- (8) 使用特殊或大型道具（以單人無法搬離地面者），須於報名時填寫相關資料。未依規定申報者，扣總平均分數 1 分。
- (9) 芭蕾舞參賽者須依各組別穿著規定之鞋款，違反規定者，扣總平均分數 5 分。
- (10) 芭蕾舞個人組參賽者須於比賽時演出與報名時所選舞碼相符之作品，未依報名舞碼演出者，扣總平均 5 分。

(八) 錄取名額：

1. 各縣市，除臺北市、新北市分為 4 區，臺中市、高雄市分為 3 區，桃園市、臺南市分為 2 區外，其他各縣市均以 1 區為單位。
2. 以各舞蹈類型（古典舞、民俗舞、現代舞、芭蕾舞及兒童舞蹈）分別評分為原則，並以各類各組第 1 名（評分須達 80 分以上）代表各縣市（區）參加全國決賽，上列第 1 名不得有同名次。縣市分為 2 區以上者，可自訂遞補辦法，以遞補參加決賽的缺額。

(九) 獎勵：經評定入選之團體及個人均由各初賽主辦單位分別頒給獎狀，以資鼓勵。獲得優勝之學校及個人，得參照本實施要點之原則辦理敘獎：

1. 獲團體組優等以上者，編舞教師 1 人嘉獎乙次，相關行政人員及助理指導教師各予嘉獎乙次，惟總人數以 6 人為限。
2. 獲個人組優等以上者，編舞教師 1 人嘉獎乙次。

(十) 決賽報名：

各初賽主辦單位應負責審核參賽單位是否確實符合報名之資格，並在辦理初賽完畢後，限於民國 114 年 12 月 10 日以前，登入報名網站後臺，勾選獲得決賽代表權的個人組及團體組參賽名單；並列印取得決

賽代表權之團體組及個人組紙本報名表各乙份，以及團體組報名總表、個人組報名總表、初賽隊數、人數統計表及決賽隊數、人數統計表等紙本統計資料各乙份，彙整後備函掛號寄送至本會；未使用全國學生舞蹈比賽報名系統、逾期(以郵戳為憑)或資料不全者不予受理。決賽賽程等相關資訊，俟各縣市決賽報名文件審核及抽籤完畢後，由主辦單位公布於「全國學生舞蹈比賽資訊網」，請上網查詢「各分區決賽賽程表」，或自行下載決賽秩序冊電子檔查閱，大會不再寄發紙本秩序冊給各參賽單位。

(十一) 各初賽辦理單位得依據本要點的內容，訂定「各縣市學生舞蹈比賽」初賽實施要點。

(十二) 填寫報名表時舞碼演出時間、配樂資料與道具數量敬請核實填寫，以利賽程安排。

二、決賽

(一) 主辦單位：本會。

(二) 決賽組別：依本實施要點第參點之規定辦理。

(三) 參加人員：

1. 大專校院團體組：

經教育部核准立案之公、私立大專校院，均得直接於全國學生舞蹈比賽資訊網(網址：<http://studentdance.perdc.ntnu.edu.tw>)線上報名；完成報名後，請列印紙本報名表1式2份，並經就讀學校蓋印(得由系、所、院、處蓋章戳)，1份於民國114年12月10日以前，掛號逕寄至本會主辦單位完成報名程序，逾期(以郵戳為憑)不予受理，另1份報名者自留(攜帶至決賽現場進行報到及檢錄)。惟參賽人員須為該校具有正式學籍之學生。

2. 國小、國中及高中團體A組：

依縣市初賽所訂程序報名參加初賽或直接參加決賽，並由初賽承辦單位彙整後函報本會；惟參賽人員需為該校具有正式學籍之舞蹈班學生。

3. 大陸地區臺商子弟學校及海外臺灣學校：

經政府核准立案之大陸地區臺商子弟學校及海外臺灣學校，得比照大專校院報名程序，直接於全國學生舞蹈比賽資訊網(網址：<http://studentdance.perdc.ntnu.edu.tw>)報名參賽。各校報名參加比賽，參賽人員需為該校具有正式學籍之學生。

4. 連續2年獲得決賽個人組同類型特優前三名，及團體組同類型同組別特優者，得逕行參加決賽，名單請參閱附件三「112、113學年度同類型同組別特優名單(個人、團體)」，惟請於各縣市初賽報名時間內完成系統報名。(備註：團體組與個人組採計112、113學年度成績；個人組若有跨學段者，可併予採計。)

5. 其他各組：

由各參加初賽單位依本辦法第捌點第一款初賽相關規定報名參加。

(四) 決賽報名地點：

國立臺灣師範大學體育研究與發展中心（106 臺北市大安區和平東路 1 段 162 號，電話：02-77493242）。

(五) 報名日期：

民國 114 年 12 月 10 日截止，請務必備文掛號郵寄；報名期限以郵戳為憑，逾期概不受理。

(六) 決賽分區及比賽地點：

1. 全區決賽：

(1) 比賽組別：個人組、各級學校團體乙、丙組。

(2) 參賽縣市：包括全國各縣市初賽錄取名額之各分區，大陸地區華東、東莞、上海臺商子弟學校及海外臺灣學校等。

(3) 比賽地點：基隆表演藝術中心演藝廳
(地址：202 基隆市中正區信一路 181 號)

2. 北區決賽：

(1) 比賽組別：各級學校團體甲組。

(2) 參賽縣市：包括臺北市（4 區）、新北市（4 區）、臺中市（3 區）、桃園市（2 區）、基隆市、宜蘭縣、新竹市、新竹縣、花蓮縣、苗栗縣、連江縣、大陸地區華東、東莞、上海臺商子弟學校及海外臺灣學校等。

(3) 比賽地點：新北市新莊體育館
(地址：242 新北市新莊區中華路一段 75 號)

3. 南區決賽：

(1) 比賽組別：各級學校團體甲組。

(2) 參賽縣市：包括高雄市（3 區）、臺南市（2 區）、嘉義市、嘉義縣、屏東縣、臺東縣、彰化縣、南投縣、雲林縣、澎湖縣、金門縣等。

(3) 比賽地點：雲林縣立體育館
(住址：640 雲林縣斗六市大學路三段 600 號)

(七) 賽前走位時間：

1. 團體組：乙、丙組 5 分鐘(兒童舞蹈 6 分鐘)、甲組 8 分鐘(兒童舞蹈 9 分鐘)，相關注意事項請參閱附件四「114 學年度全國學生舞蹈比賽走位及場地須知」。

2. 個人組：5 分鐘，以該場次分為上、下半場集體走位，禁止手持道具或做翻騰、跳躍、轉圈等或危險動作。

(八) 決賽日期：

預定自民國 115 年 2 月 23 日起至 3 月 26 日止分區舉行，各分區決

賽預定之日期如下：

1. 全區：預定自 2 月 24 日（二）起至 3 月 17 日（二）止。
2. 南區：預定自 3 月 18 日（三）起至 3 月 19 日（四）止。
3. 北區：預定自 3 月 25 日（三）起至 3 月 26 日（四）止。
4. 各類組確定的賽程，需俟各縣市決賽報名表彙整完畢後，由本會依「實際報名參賽隊數之多寡」，適度調整上列預定的日期區段或增減比賽天數，預行編定賽程，並召集各縣市政府代表召開「賽程編排及抽籤會議」，討論決定各分區決賽賽程、日期及抽籤確定各隊（人）出場序後，編製決賽秩序冊，並公布於全國學生舞蹈比賽資訊網公告周知（網址 <http://studentdance.perdc.ntnu.edu.tw>）。

(九) 評審委員：

1. 由本會依指導單位、大專舞蹈科系、學術機構及專業舞蹈團體推薦人選，並由諮詢委員勾選列入評審人才庫，遴選專家、學者 7 至 9 人擔任之。
2. 遴聘專家學者一律參加本會辦理之共識會後，始得擔任本活動之評分工作。

(十) 評判標準：依初賽之標準辦理。

(十一) 評列等第：

將各評審委員所評定之分數，採中間分數平均法統計後（但書：若評審委員不足額時，採出席委員之總平均分數，作為未出席委員之評分），依下列標準核列等第。成績公布時，團體組僅公布等第，並按參賽序列名（總平均分數可依報名帳號查詢）；個人組除列等第、名次及總平均分數外，並按參賽者分數高低依序列名，但均不公布個別委員之評分（註：決賽優勝名冊配合成績公布，刊載「等第」、「名次」及「總平均分數」等資訊）。

1. 特優：總平均 90 分以上（包含 90 分），且有二分之一以上評審委員所給予之成績在 90 分以上者。

註一：「二分之一以上」評審委員之人數規定，係指評審委員有 7 位時，其「特優」須有 4 位評審委員所給予之成績在 90 分以上；當評審委員只有 5 位時，其「特優」須有 3 位評審委員所給予之成績在 90 分以上。

註二：若有名次在後者之等第為「特優」，而名次在前者未「特優」之情況發生，則名次在後者仍評列等第為「優等」。

2. 優等：總平均 85 分以上者。
3. 甲等：總平均 80 分以上，不滿 85 分者（成績不滿 80 分者概不錄取）。

(十二) 獎勵名額：

1. 團體組：

凡成績達到甲等以上者，按其等第頒發獎狀獎勵，但不列名次。
(註：自 92 學年度起，恢復團體組比賽錄取團隊僅頒發獎狀乙份，取消參賽人員名冊之核發，得獎甲等以上編舞者之證明由各參賽學校核發證明。)

2. 個人組：

各類組依「報名參賽人數不滿 5 人者錄取 1 名，滿 5 人者錄取 2 名，每屆滿 5 人者增額錄取 1 名，其所餘尾數如滿 3 人者，則視同 5 人計算」之比例原則，依序排定名次錄取，頒發獎狀獎勵；但第 1 名之成績，必須達到甲等以上方可錄取。另外，錄取名次以外的參賽者，其成績如果已達甲等以上者，按其等第頒發獎狀獎勵(請詳閱附件五「全國學生舞蹈比賽決賽個人組『名次排序』錄取名額一覽表」)。

3. 分區錄取團體組最佳編舞獎(分 5 類：古典舞、民俗舞、現代舞、芭蕾舞、兒童舞蹈)、個人組最佳編舞獎(分 3 類：古典舞、民俗舞、現代舞)；個人組最佳舞技獎(分 4 類：即古典舞、民俗舞、現代舞、芭蕾舞)每類各錄取 1 名(為鼓勵國內舞蹈教師創作風氣，最佳編舞獎頒發係以本國籍人士為主，**並同一舞作不得重複獲選**)。

(十三) 獎勵方式及標準：

1. 各優勝學校團體及個人在比賽結束成績公布後，於比賽現場即行頒發獎狀，未領獎者，大會將轉至各縣市政府承辦人員領回轉發參賽單位。**另團體項目均不發給個人獎狀或證明，其得獎證明由各校依實際參賽名單自行開立；若獎狀遺失、損毀，均得以函文向本會申請獲獎證明，本會另以函文證明之，不再補發獎狀。**
2. 獲得優勝之學校或個人(含參賽教師本人)，得由各該有關之主管機關參照本實施要點之原則辦理敘獎：
 - (1) 獲團體組特優者，參賽者及編舞教師(限 1 人)記功 2 次；助理指導教師及相關行政人員記功 1 次；除參賽者外，獎勵總人數以 7 人為限。
 - (2) 獲團體組優等者，參賽者及編舞教師(限 1 人)記功 1 次；助理指導教師及相關行政人員嘉獎 2 次；除參賽者外，獎勵總人數以 7 人為限。
 - (3) 獲團體組甲等者，參賽者及編舞教師(限 1 人)嘉獎 2 次；助理指導教師及相關行政人員嘉獎 1 次；除參賽者外，獎勵總人數以 7 人為限。
 - (4) 獲個人組特優者，參賽者及編舞教師(限 1 人)記功 1 次；獲個人組優等者，參賽者及編舞教師(限 1 人)嘉獎 2 次，列個人組甲等者，參賽者及編舞教師(限 1 人)嘉獎 1 次。

3. 參加本學年度各分區決賽及初賽，凡成績達錄取標準列甲等以上者，請依本實施要點所訂定之獎勵標準分別予以敘獎；參賽者及編舞教師、助理指導教師及相關行政人員得累計敘獎。

4. 各縣市政府或學校得依本項比賽所頒發之獎狀逕予敘獎。

玖、各初、決賽辦理單位，應確實依照本要點各項規定嚴格執行，辦理成績優良者，請各權責單位參照下列規定優予敘獎：

一、初賽：各主辦縣市政府、承辦學校、場地單位及協辦單位，圓滿完成初賽賽務後，請本於權責，依個別工作人員負責本項業務之責任輕重、工作繁複程度、實際參與初賽賽務的情形及期間之長短等項目，逕行優予敘獎，惟每1受獎人敘獎的最高額度，以記功1次為上限。

二、決賽：各分區決賽承辦縣市、學校、場地單位及協辦單位，辦理分區決賽賽務圓滿完成後，請本於權責，依個別工作人員負責本項業務之責任輕重、工作繁複程度、實際參與決賽賽務的情形及期間之長短等項目，逕行優予敘獎，惟每1受獎人敘獎的最高額度，全區以記功2次為上限，南區及北區以記功1次為上限。

壹拾、各參賽單位均應切實遵守下列各項規定：

一、報到：

(一) 報名表(含參賽者名冊)：晉級決賽單位均以初賽報名時之報名表(含參賽者名冊)，並加蓋學校教務處(教導處)註冊章，於比賽當日報到時出示；如現場無法出示者，請於當場次比賽結束前將完整報名表傳真至大會現場，正本後補；若遇假日則限定於隔天上午12:00前完成傳真。

(二) 報到時間：參賽單位應於各場次比賽開始前30分鐘到達會場，並派代表至報到組報到。

(三) 領取資料：檢錄證(個人組1張；團體組2張)、師長證(於觀眾席觀賞人員)2張、播音證1張、攝影證2張、道具證(非團體甲組6張、兒童舞蹈8張；團體甲組8張、兒童舞蹈10張)。

二、檢錄及驗證

(一) 參賽單位務必於決賽當日持報名表(含參賽者名冊)及檢錄證至檢錄處辦理驗證手續。

(二) 比賽當日檢錄時應提交「參賽者名冊」一份，如因故要減少參賽人數(不可低於該組別規定之人數，否則取消參賽資格)，需帶隊老師於名冊人員照片上註明並簽名或蓋章；若遇「參賽者名冊」照片不清晰、脫落或無法辨識等情況，主辦單位有權請參賽者出示身分證明文件。

(三) 檢錄時間：個人組請於該場次比賽前5隊，團體組於該場次前4隊，經檢錄組核對證明文件及清查人數後至預備區準備出賽(相關規定得依各分區場地及檢錄設計修正，並提前公告)。

三、播音及攝影：

- (一) 播音人員於完成報到後，持播音證至音控區試音，以確認檔案之完整性。
- (二) 播音人員請於該場次比賽前 5 隊抵達音控區。所屬隊伍比賽進行時，請告知大會音控人員音樂播放時機。比賽開始時無播音人員到場，大會將不予主動協助播放音樂，相關責任由參賽隊伍自行負責。
- (三) 攝影人員可於所屬隊伍比賽前 3 隊進入攝影預備區等待，並須將攝影證張貼於手臂上以資識別。非攝影時段，請勿將個人攝影器材置於攝影區，以免影響其他參賽隊伍之攝影作業。

四、道具暫放及搬運：

- (一) 參賽團隊如需提前一天放置道具，請於比賽前一日下午 3 時至 5 時放置大會規定之區域，惟大會不負保管責任，並請務必為道具加蓋帆布、以重物妥善網綁固定，以避免道具移位、受損，影響人員安全或造成財產損失。
- (二) 因道具暫放區空間有限，僅提供當天場次之隊伍存放及組裝道具，以報名表有載明道具項目之參賽隊伍可暫放，並需於道具上黏貼道具暫放證（於全國學生舞蹈比賽網站下載）。
- (三) 需提早進場組裝之大型或特殊道具，請先至報到處填寫特殊道具申請表，審核通過後，才可將道具置放於道具預備區。
- (四) 114 學年度全區(基隆演藝廳)場地，道具進出舞臺僅限使用電梯，電梯尺寸為高 250 公分、深 420 公分、寬 180 公分，每隊限載運一趟（含搬運人員）。

五、參賽單位必須依賽程出場序與賽，請密切關注即時賽事，並提前至預備區準備，若經唱名 3 次未出場比賽者，以棄權論。

六、各隊伍應遵守比賽場地人員指揮。比賽場地之燈光及播音設備由主辦單位準備，但所需服裝、道具及伴奏人員均應自備，且不得要求調整燈光（含吊桿）及布幕等一致性之場地設施。

七、比賽期間由大會提供 USB 音響設備供參賽者運用，請參賽單位自備 USB 且格式須為 MP3 檔案類型，USB 只可燒錄一首表演用曲目。

八、報名表上各項資料應據實詳細填寫，一經報名，不得要求任何增減或變更。

九、各指導老師於隊伍進場比賽開始時，一律不得在進入比賽場地以口令、手勢等作示範指導（集中式身心障礙特教班除外）。

十、同一編舞教師之同一作品不得重複參加同一舞蹈類型之各分組（甲、乙、丙）之比賽，違者經查證屬實，參賽者均取消其得獎資格。（註：初賽時，如果發現有同一編舞教師之同一作品「跨縣市」重複參加各分組之比賽者，凡經查證屬實，其相關之縣市應同時取消該作品參賽者之資格；

決賽報名資格審查時，如發現有上述情形者亦同)。

- 十一、節目說明或故事大綱得由參賽單位或個人打印 7 份，於報到處報到時繳交，並由大會於該類組比賽前轉交評審委員參考。
- 十二、參賽單位對排定之賽程不得以任何理由請求變更。
- 十三、應服從大會評判，如有意見或抗議，應由領隊人員以書面向大會提出，抗議事項以比賽規則、秩序及參賽人員資格為限，並須於各項比賽成績公布後 1 小時內提出，逾時不予受理。
- 十四、參加比賽所需之音樂選曲，應依著作權法慎重選擇，參賽者須自行取得音樂使用權，大會得要求提出證明。
- 十五、大會為辦理比賽實況存證及推廣舞蹈欣賞教學之需，有權進行實況錄影存檔：凡報名參賽即視同無條件授權大會拍攝、製作各項比賽實況，作為發生爭議時之重要佐證參考資料；並得選定各類組優勝團隊或個人之演出節目，製作光碟、錄影帶、圖書等相關舞蹈欣賞教學教材，分送各級學校及社教相關單位，以發揮舞蹈比賽之推廣教育功能。
- 十六、參賽作品如採用他人之舞蹈創作作品為參賽舞目，應註明原創者姓名。若未經原創者授權，卻在每一舞段內，援用原創作品之舞蹈連續動作超過 1 分鐘，或在不同的舞段中援用舞蹈連續動作累計長達 2 分鐘，均視為抄襲。經檢舉人於比賽結束 3 日內檢具錄影帶，並經大會受理後，被檢舉人應依大會通知申復之翌日起 3 日內提出申復，由大會聘請當場次比賽評審委員共同裁決處理，逾期未提出申復者以抄襲論，取消其參賽資格及獎次，並須退還大會所頒全部獎項(芭蕾舞個人組指定舞碼不在此規範內)。
- 十七、大會為保障編舞者及參賽單位之權益，參觀人員請勿私自錄影，以免侵犯編舞者之著作權；參賽單位之比賽實況影片，由大會於現場統一錄製後立即信箱發給各參賽單位。另外為避免干擾決賽參賽單位之演出，決賽期間禁止拍照(持大會攝影證者除外)。比賽進行中不得在場內使用手機、錄影、錄音及拍照等事項，若有上述事項經大會工作人員勸說不聽者，大會工作人員得請其出場。
- 十八、以上遵守規定之未盡事宜，請參閱本實施要點附件四「全國學生舞蹈比賽走位及場地須知」，並依比賽現場工作人員指示為準。
- 十九、各縣市政府於比賽期間請派員領隊參賽，以維持參賽秩序及協助現場頒獎事宜。
- 壹拾壹、初賽與決賽前後，得召開各參賽單位負責人或領隊座談會議，藉以交換意見。
- 壹拾貳、凡參加各縣市初賽或全國決賽之參賽者、隊職員、大會評審及各工作人員，一律給予公(差)假登記，大會不另發給請假證明。
- 壹拾參、辦理本項比賽所需之初賽賽務經費，由各初賽主辦單位自行籌措；決賽所需賽務經費由主辦單位編列預算支應。

壹拾肆、本實施要點經籌備會討論通過報請教育部備查後，轉發各相關單位實施，修正時亦同。

附件一

芭蕾舞個人組指定舞碼曲目

一、國小組：

編號	舞碼 (劇目)名稱	作曲家/編舞家	舞碼名稱中文
1	Coppélia, 1st Act Variation	Léo Delibes/A. St. Leon	柯比莉亞 (聖.里昂)第一幕變奏
2	Don Quixote, Cupid Variation	Ludwig Minkus/M. Petipa	唐吉軻德 (裴堤帕)邱比特變奏
3	Fairy Doll	Josef Bayer/S. Legat	奇妙的玩偶 (雷加)
4	Flower Festival at Genzano , Pas de Deux Variations	Edvard Helste & Holger Simon Paulli/ A. Bournonville	更扎諾花節 (包諾維) 雙人舞中之變奏
5	Giselle, Peasant Pas de Deux Variations	Adolphe Charles Adam/J. Perrot, J. Coralli	吉賽兒 (裴洛堤/科拉理) 農民雙人舞中之變奏
6	Graduation Ball, Pas De Deux Variations	Johann Strauss II & Antal Doráti/ D. Lichine	畢業舞會 (李欽) 雙人舞中之變奏
7	Harlequinade, Pas De Deux Variations	Riccardo Drigo/ M. Petipa	丑角 (裴堤帕) 雙人舞中之變奏
8	La Bayaderé, Three Shade Variations	Ludwig Minkus/ M. Petipa	神廟舞姬 (裴堤帕) 三種造型之變奏
9	La Fille Mal Gardée, Pas de Deux Variations	Egidio Duni/ B. Nijinska, D. Romanoff	女大不中留 (尼金斯卡/羅曼諾夫) 雙人舞中之變奏
10	Le Corsaire, Odalisque Variations	Adolphe Adam & Césaire Pugni & Léo Delibes & Riccardo Drigo & Prince Oldenbourg/ M. Petipa)	海盜 (裴堤帕) 歐達里斯克變奏
11	Paquita, All Variations (except Principal Variations)	Édouard Marie Ernest Deldevez & Ludwig Minkus/ M. Petipa	巴吉達 (裴堤帕) 所有變奏 (首席舞者所跳的變奏除外)
12	Raymonda, All Variations (except Principal Variations)	Alexander Glazunov & Lydia Pashkova./ M. Petipa	雷蒙達 (裴堤帕) 所有變奏 (首席舞者所跳的變奏除外)
13	Swan Lake, Pas de Trois Variations	Pyotr Ilyich Tchaikovsky/ M. Petipa, L. Ivanov	天鵝湖 (裴堤帕/伊凡諾夫) 三人舞之變奏
14	The Flames of Paris, Pas de Deux Variations	Boris Asafyev/ V. Vainonen	巴黎火焰 (威諾南) 雙人舞中之變奏
15	The Sleeping Beauty (M. Petipa) Variations of Fairies, Florine (Blue Bird) Pas de Deux Variations	Pyotr Ilyich Tchaikovsky/ M. Petipa	睡美人(裴堤帕) 眾仙女之變奏；青鳥雙人舞中之變奏

二、國中組：

編號	舞碼(劇目)名稱	作曲家/編舞家	舞碼名稱中文
1	Coppélia, Pas de Deux and all Variations	Léo Delibes/A. St. Leon)	柯比莉亞 (聖.里昂) 雙人舞與所有變奏
2	Diana & Acteon (A. Vaganova) Pas de Deux and Variations	Riccardo Drigo/ A.Vaganova	黛安娜與阿克泰翁 (瓦加諾娃) 雙人舞與變奏
3	Don Quixote, Pas de Deux and all Variations	Ludwig Minkus/ M. Petipa	唐吉軻德 (裴堤帕) 雙人舞與所有變奏
4	Fairy Doll	Josef Bayer/S. Legat	奇妙的玩偶 (雷加)
5	Flower Festival at Genzano (A. Bournonville) Pas de Deux and all Variations	Edvard Helste & Holger Simon Paulli/ A.Bournonville	更扎諾花節 (包諾維) 雙人舞與所有變奏
6	Giselle (J. Perrot, J. Coralli) Variation of Giselle, Act I Peasant Pas de Deux and Variations, Pas de Deux Variations from Act II	Adolphe Charles Adam/J. Perrot, J. Coralli	吉賽兒 (裴洛堤/科拉理) 吉賽兒的變奏；第一幕農民雙人舞與變奏；第二幕之變奏
7	Graduation Ball (D. Lichine) Pas De Deux Variations	Johann Strauss II & Antal Doráti/ D. Lichine	畢業舞會 (李欽) 雙人舞中之變奏
8	Harlequinade (M. Petipa) Pas De Deux and Variations	Riccardo Drigo/ M. Petipa	丑角 (裴堤帕) 雙人舞及變奏
9	La Bayaderé, Three Shade Variations, Act III; Gamzatti Variation, Pas de Deux and Variations, Bronze Idol, Nikia Variation (Nikia Variation is not accepted for competition, unless under 2 : 40 minutes.)	Ludwig Minkus/ M. Petipa	神廟舞姬 (裴堤帕) 第三幕三種造型之變奏；甘紫提變奏；雙人舞及變奏；古銅雕像；尼其雅變奏 (必須縮短到 2 : 40 以內)
10	La Esmeralda, Pas de Deux and all Variations	Pugni/ M. Petipa	愛絲默瑞達 (裴堤帕) 雙人舞與所有變奏
11	La Fille Mal Gardée, Pas de Deux and all Variations	Egidio Duni/ B. Nijinska, D. Romanoff	女大不中留 (尼金斯卡/羅曼諾夫) 雙人舞及所有變奏
12	La Ventana, All Variations	Christian Lumbye & Wilhelm Christian Holm/ A. Bournonville	凡大那 (窗戶)(包諾維) 所有變奏
13	La Sylphide, Pas de Deux and all Variations	Herman Severin Løvenskiold/ A.Bournonville	仙女 (包諾維) 雙人舞與所有變奏

14	Le Corsaire, Pas d'Esclave and Variations, Odalisque Variations, Jardin Anime, Act III Pas de Deux and Variations	Adolphe Adam & Césaire Pugni & Léo Delibes & Riccardo Drigo & Prince Oldenbourg/ M. Petipa	海盜 (裴堤帕) 奴隸之舞及變奏；歐達里斯克變奏；第三幕雙人舞及變奏
15	Laurencia	Alexander Kerin/ V.Chabukiani	羅崙西亞 (查布奇亞尼)
16	Les Sylphides/ Chopiniana, Male and Female Mazurkas, Waltz # 7 and Waltz # 11, Prelude	Chopiniana/ M. Fokine	仙女們／蕭邦組曲 (佛金) 男女馬祖卡；華爾滋 7 號與華爾滋 11 號；前奏
17	Napoli, Pas de Six and all Variations	Edvard Helsted & Holger Simon Paulli & Niels Wilhelm Gade & Hans Christian Lumbye/ A.Bournonville	拿坡里 (包諾維) 六人舞與所有變奏
18	Paquita, All Variations (Please note : Paquita Etoile is not accepted for competition, unless under 2 : 40 minutes)	Édouard Marie Ernest Deldevez & Ludwig Minkus/ M. Petipa	巴吉達 (裴堤帕) 所有變奏
19	Raymonda, All Variations	Alexander Glazunov & Lydia Pashkova/ M. Petipa	雷蒙達 (裴堤帕) 所有變奏
20	Satanella, Pas de Deux and Variations	Cesare Pugni & Konstantin Liadov/ M. Petipa	沙塔雷拉 (裴堤帕) 雙人舞及變奏
21	Swan Lake, Pas de Trois and Variations	Pyotr Ilyich Tchaikovsky/ M. Petipa, L. Ivanov	天鵝湖 (裴堤帕/伊凡諾夫) 三人舞及變奏
22	The Awakening of Flora, All Variations	Riccardo Drigo/ M. Petipa	花神的甦醒 (裴堤帕) 各種變奏
23	The Flames of Paris, Pas de Deux and Variations	Boris Asafyev/ V. Vainonen	巴黎火焰 (威諾南) 雙人舞及變奏
24	The Nutcracker Suite (V. Vainonen) Pas de Deux and Variations	Pyotr Ilyich Tchaikovsky/ V. Vainonen	胡桃鉗組曲 (瓦伊諾寧) 雙人舞及所有變奏
25	The Sleeping Beauty (M. Petipa) Variations of Fairies, Aurora Variations from Act I and Act II (under 2 : 40 minutes), Blue Bird Pas de Deux and Variations, Wedding Pas de Deux and Variations.	Pyotr Ilyich Tchaikovsky/ M. Petipa	睡美人(裴堤帕) 眾仙女之變奏；奧羅拉第一幕及第三幕變奏(2分40秒內)青鳥雙人舞中與變奏；婚禮雙人舞中與變奏
26	The Cavalry Halt (M. Petipa) Pas de Deux and all Variations	Johann Armsheimer/ M.Petipa	騎兵駐足 (裴堤帕) 雙人舞及所有變奏

27	The Talisman, Pas de Deux and all Variations	Riccardo Drigo/ M. Petipa	護符 (裴堤帕) 雙人舞及所有變奏
28	William Tell Variation	Gioachino Rossini/ A.Bournonville	威廉泰爾變奏(包諾維)

三、高中及大專組：

編號	舞碼 (劇目)名稱	作曲家/編舞家	舞碼名稱中文
1	Coppélia, Pas de Deux and all Variations	Léo Delibes/ A. St. Leon	柯比莉亞 (聖.里昂) 雙人舞與所有變奏
2	Diana & Acteon ,Pas de Deux and Variations	Riccardo Drigo/ A.Vaganova	黛安娜與阿克泰翁 (瓦加諾娃) 雙人舞與變奏
3	Don Quixote, Pas de Deux and all Variations	Ludwig Minkus/ M. Petipa	唐吉軻德 (裴堤帕) 雙人舞與所有變奏
4	Fairy Doll	Josef Bayer/S. Legat	奇妙的玩偶 (雷加)
5	Flower Festival at Genzano, Pas de Deux and all Variations	Edvard Helste & Holger Simon Paulli/ A.Bournonville	更扎諾花節 (包諾維) 雙人舞與所有變奏
6	Giselle-Variation of Giselle, Act I Peasant Pas de Deux and Variations, Pas de Deux Variations from Act II	Adolphe Charles Adam/J. Perrot, J. Coralli	吉賽兒 (裴洛堤/科拉理) 吉賽兒的變奏；第一幕農民雙人舞與變奏；第二幕雙人舞之變奏
7	Graduation Ball (D. Lichine) Pas De Deux Variations	Johann Strauss II & Antal Doráti/ D. Lichine	畢業舞會 (李欽) 雙人舞中之變奏
8	Grand Pas Classique ,Pas de Deux and all Variations	Daniel-François-Esprit Auber/ V. Gsovsky	古典大雙人舞 (格索夫斯基) 雙人舞與所有變奏
9	Harlequinade, Pas De Deux and Variations	Riccardo Drigo/ M. Petipa	丑角 (裴堤帕) 雙人舞及變奏
10	La Bayaderé, Three Shade Variations, Act III; Gamzatti variation, Pas de Deux and Variations, Bronze Idol, Nikia Variation (Nikia Variation is not accepted for competition, unless under 2 : 40 minutes.)	Ludwig Minkus/ M. Petipa	神廟舞姬 (裴堤帕) 第三幕三種造型之變奏；甘紮提變奏；雙人舞及變奏；古銅雕像；尼其雅變奏 (必須縮短到 2 : 40 以內)
11	La Esmeralda, Pas de Deux and all Variations	Pugni/ M. Petipa	愛絲默瑞達 (裴堤帕) 雙人舞與所有變奏
12	La Fille Mal Gardée, Pas de Deux and all Variations	Egidio Duni/ B. Nijinska, D. Romanoff	女大不中留 (尼金斯卡/羅曼諾夫) 雙人舞及所有變奏

13	La Ventana, All Variations	Christian Lumbye & Wilhelm Christian Holm/ A. Bournonville	凡大那 (窗戶) (包諾維) 所有變奏
14	Laurencia	Alexander Kerin/ V.Chabukiani	羅崙西亞 (查布奇亞尼)
15	La Sylphide, Pas de Deux and all Variations	Herman Severin Løvenskiold/ A.Bournonville	仙女 (包諾維) 雙人舞與所有變奏
16	Le Corsaire (M. Petipa) Pas d'Esclave and Variations, Odalisque Variations, Jardin Anime, Act III Pas de Deux and Variations	Adolphe Adam & Césaire Pugni & Léo Delibes & Riccardo Drigo & Prince Oldenbourg/ M. Petipa	海盜 (裴堤帕) 奴隸之舞及變奏；歐達里斯克變奏；第三幕雙人舞及變奏
17	Les Sylphides/ Chopiniana , Male and Female Mazurkas, Waltz # 7 and Waltz # 11, Prelude	Frederic Chopin/M. Fokine	仙女們／蕭邦組曲 (佛金) 男女馬祖卡；華爾滋 7 號 與華爾滋 11 號；前奏
18	Napoli, Pas de Six and all Variations	Edvard Helsted & Holger Simon Paulli & Niels Wilhelm Gade & Hans Christian Lumbye/ A.Bournonville	拿坡里 (包諾維) 六人舞與所有變奏
19	Paquita, All Variations (Please note : Paquita Etoile is not accepted for competition,unless under 2 : 40 minutes)	Édouard Marie Ernest Deldevez & Ludwig Minkus/ M. Petipa	巴吉達 (裴堤帕) 所有變奏 (巴吉達明星變奏必須縮短到 2 分 40 秒內)
20	Raymonda, All Variations	Alexander Glazunov & Lydia Pashkova/M. Petipa	雷蒙達 (裴堤帕) 所有變奏
21	Satanella, Pas de Deux and Variations	Cesare Pugni & Konstantin Liadov/ M. Petipa	沙塔雷拉 (裴堤帕) 雙人舞及變奏
22	Swan Lake, Pas de Trois and Variations, Odette's Variation, Act II Black Swan Pas de Deux and Variations	Pyotr Ilyich Tchaikovsky/ M. Petipa, L. Ivanov	天鵝湖 (裴堤帕/伊凡諾夫) 三人舞及變奏；白天鵝變奏；第二幕黑天鵝雙人舞及變奏
23	The Awakening of Flora, All Variations	Riccardo Drigo/ M. Petipa	花神的甦醒 (裴堤帕) 各種變奏
24	The Flames of Paris, Pas de Deux and Variations	Boris Asafyev/ V. Vainonen	巴黎火焰 (威諾南) 雙人舞及變奏
25	The Nutcracker Suite, Pas de Deux and Variations	Pyotr Ilyich Tchaikovsky/ V. Vainonen	胡桃鉗組曲 (瓦伊諾寧) 雙人舞及所有變奏
26	The Cavalry Halt, Pas de Deux and all Variations	Johann Armsheimer/ M.Petipa	騎兵駐足 (裴堤帕) 雙人舞及所有變奏

27	The Talisman, Pas de Deux and all Variations	Riccardo Drigo/ M. Petipa	護符 (裴堤帕) 雙人舞及所有變奏
28	The Sleeping Beauty (M. Petipa) Variations of Fairies, Aurora Variations from Act I and Act II (under 2 : 30 minutes), Blue Bird Pas de Deux and Variations, Wedding Pas de Deux and Variations.	Pyotr Ilyich Tchaikovsky/ M. Petipa	睡美人(裴堤帕) 眾仙女之變奏；奧羅拉第一幕及第三幕變奏(2分40秒內)青鳥雙人舞中與變奏；婚禮雙人舞中與變奏
29	Walpurgis Nacht, Pas de Deux and Variations	Charles-François Gounod/ L. Lavrovsky	巫宴 (拉夫羅夫斯基) 雙人舞及所有變奏
30	William Tell Variation	Gioachino Rossini/ A.Bournonville	威廉泰爾變奏(包諾維)

附件二

「中間分數平均法」及「計點法」統計之舉例說明

一、中間分數平均法：

將各評審委員所評定之某隊（人）分數，刪除各數中最高分及最低分各一個得分，而後取其餘之各數相加，再求其平均數。

舉例：甲隊（人）經 7 位評審委員評定之得分為 90、88、86、86、84、82、80，則刪除最高分 90 及最低分 80 二數，將剩餘之 88、86、86、84、82 五數相加，再求其平均數得 85.2。但採用本統計法時，評審委員至少需有 7 人以上。

二、計點法：

將各評審委員所評定之某隊（人）分數，以其最高分者為 1 點，其次為 2 點，再其次為 3 點，餘據此類推之。然後將各評審委員所評之點數（分數依計點法所換算之點數）相加，得「合計點數」（亦稱總點數）；其數值最小者為第一等，其次為第二等，再其次為第三等，餘據此類推之。所得之等第亦即為名次。

三、列舉實例如下（詳見次頁）：

表一、個人組

評審 委員 參賽 單位	評審 一	評審 二	評審 三	評審 四	評審 五	評審 六	評審 七	平均分數 (中間分數 平均法)	合計點 數(總 點數)	等第 (名次)
參賽者 1	86	83	85	84	82	87	83	84.2	34	甲等
	四	六	四	五	五	四	六			
參賽者 2	91	89.5	87	91	89.5	90	90	90	11	特優 第一名
	一	一	三	一	二	二	一			
參賽者 3	87	84	81	89	84	86	85	85.2	29	優等
	三	五	六	二	四	五	四			
參賽者 4	84	85	88	85	86	88	86	86	24	優等
	五	四	二	四	三	三	三			
參賽者 5	90.5	86	91	88.5	91	91	89	90	12	特優 第二名
	二	二	一	三	一	一	二			
參賽者 6	82.5	86	83	81.5	82	81	84	82.6	35	甲等
	六	二	五	六	五	六	五			

註：採「中間分數平均法」統計後，所獲得平均分數同分時，則以「計點法」判取名次。

表二、個人組

評審 委員 參賽 單位	評審							平均分數 (中間分數 平均法)	合計點 數(總 點數)	等第 (名次)
	評審 一	評審 二	評審 三	評審 四	評審 五	評審 六	評審 七			
參賽者 1	87	84	85.8	85	82	87	84	85.2	32	甲等
	四	五	四	五	五	四	五			
參賽者 2	91	91	86	91	89.5	89.8	89.5	90.16	11	優等 第一名
	一	一	三	一	二	二	一			
參賽者 3	88	85.4	85	89	85	86.6	86	86.2	27	優等
	三	四	五	二	四	五	四			
參賽者 4	84	85.6	89	88	87	89	86.5	87.22	23	優等
	五	三	二	四	三	三	三			
參賽者 5	90.5	86	91	88.9	91	91	89.2	90.12	12.5	優等 第二名
	二	二	一	三	一	一	二			
參賽者 6	83	82	84	83	81	85	83	83	42.5	甲等
	六	六	六	六	六	六	六			

表一：特優：總平均 90 分以上（包含 90 分），且有二分之一以上評審委員所給予之成績在 90 分以上者。（「二分之一以上」評審委員之人數規定，係指評審委員有 7 位時，其「特優」須有 4 位評審委員所給予之成績在 90 分以上；當評審委員只有 5 位時，其「特優」須有 3 位評審委員所給予之成績在 90 分以上。

表二：若有名次在後者之等第為「特優」，而名次在前者未「特優」之情況發生，則名次在後者仍評列等第為「優等」。

說明：

一、採用計點法時，評審委員之給分應依循一單位一分數之原則，不宜有兩參賽單位發生同分的情形出現，以避免產生點數相同之情況。若仍發生點數相同之情形，就以兩者之 7 位評審高低判定名次。

二、各橫行之虛線上格，請填列評審委員所評定之各參賽者原始得分，虛線下格則請填列依計點法統計所得之點數。

三、計點法之統計步驟（詳如表一）：

(一) 比較單一直行各格之數字，按得分高低以紅色筆依序標記點數（即依單一評審委員就全部參賽單位之評分，所排定的得分名次）。

(二) 將單一橫行之點數相加，計算各參賽單位所得點數之總合。

(三) 比較「合計點數」欄位中各參賽單位所得之總點數，依總點數數值越小排名越前面的原則，於「等第」欄位中依序標示參賽者所獲得之名次。

(四) 如有總點數相同之情形時，則視評審裁定其名次之先後高低為優勝。

四、平均分數相同時，依據點數高低論斷名次(詳如表一)。

表三、團體組(僅公告等第不呈現分數)

評審 委員 參賽 單位	評審 一	評審 二	評審 三	評審 四	評審 五	評審 六	評審 七	平均分數 (中間分數平均法)	等第
參賽者 1	85	84	85	84.5	⑧4	⑧6	84	84.5	甲等
參賽者 2	91.5	89	⑧7	90	91.5	88.5	⑨2	90.1	特優
參賽者 3	86	86	⑧3	86	83	⑧7	85	85.2	優等
參賽者 4	⑧4	87	88.8	85	86	89	⑧9	87.16	優等
參賽者 5	⑧9	90.5	91	91	⑨2	91	89.5	90.6	特優
參賽者 6	⑧8	90.3	90	89.5	⑨3	91.2	92	90.6	特優
參賽者 7	87	⑧9	88	⑧4	85.5	86	85.2	86.3	優等

112、113 學年度同類型同組別特優名單

個人特優名冊

一、新北市

編號	年度	舞蹈類別	姓名	參賽單位	舞蹈名稱	組別
1	112	古典舞	鄭宇雯	國立臺灣藝術大學	雲中歌	大專組
	113				薰香	
2	112	民俗舞	黃韻庭	國立臺灣藝術大學	鼓韻熱巴	大專組
	113				盼洄	
3	112	現代舞	莊丞岳	鳳鳴國民中學	天才阿公	國中組
	113				當男人戀愛時...	

團體特優名冊

一、花蓮縣

編號	年度	舞蹈類別	參賽單位	舞蹈名稱	組別
1	112	民俗舞	國立花蓮高級工業職業學校	Safaniw	B組丙
	113			CIFAR	
2	112	民俗舞	私立海星高級中學	山稜線上的祖居所	B組甲
	113			山稜線上的祖居所— ptasan dqras 女事· 女歌	
3	112	民俗舞	化仁國民中學	阿美族捕漁祭	B組甲
	113			Rayrayen ku radiw傳流 不息的樂舞	

二、宜蘭縣

編號	年度	舞蹈類別	參賽單位	舞蹈名稱	組別
1	112	民俗舞	寒溪國民小學	ryax na stacis · 織竹慶 豐年	B組丙
	113			puniq na tayal · 薪傳之 火	
2	112	古典舞	復興國民中學	昊天青龍翼羽飛	B組乙
	113			校武密緝錦衣戰	

三、臺北市

編號	年度	舞蹈類別	參賽單位	舞蹈名稱	組別
1	112	古典舞	北安國民中學	名宣宗行樂圖	A組乙
	113			迴風盾地煜燿天	
2	112	民俗舞	北安國民中學	捍槳競渡龍舟趣	A組乙
	113			鑼響勇登攀天祭	
3	112	現代舞	北安國民中學	拼桌	A組乙
	113			The Swan	
4	112	古典舞	新生國民小學	舞躍龍騰	B組乙
	113			墨扇賦	
5	112	現代舞	國立臺灣戲曲學院附設國民中學	我們	B組乙
	113			啟	
6	112	現代舞	私立泰北高級中學	Immediate Goods	B組丙
	113			臨界地帶	

四、新北市

編號	年度	舞蹈類別	參賽單位	舞蹈名稱	組別
1	112	古典舞	新埔國民中學	盤龍金鋼鎮天門	A組乙
	113			角儿戲梨園	
2	112	民俗舞	集美國民小學	妞妞剪花	B組乙
	113			俏丫繡花	
3	112	古典舞	集美國民小學	龍騰	B組乙
	113			威戰沙場	
4	112	兒童舞蹈	裕民國民小學	滴答滴答滴	B組丙
	113			誰才是月亮?	
5	112	現代舞	裕民國民小學	訊號!	B組乙
	113			使命必達	
6	112	現代舞	溪崑國民中學	lapse of memory	B組乙
	113			拾光者	
7	112	現代舞	頭前國民中學	三好-頭前遇見幸福	B組甲
	113			舞·我的新方向	
8	112	現代舞	廣福國民小學	舞動希望-夾縫中的那一道光	B組甲
	113			時光荏苒-憶美好	

五、桃園市

編號	年度	舞蹈類別	參賽單位	舞蹈名稱	組別
1	112	古典舞	東興國民中學	燃燈三千河上遊	A組乙
	113			雷動霆掣破大幽	
2	112	現代舞	楊梅國民中學	《城市獨白》	B組丙
	113			白領階層	
3	112	民俗舞	私立永平高級工商職業學校	邦查·Sacepo	B組乙
	113			《陶》	

六、新竹縣

編號	年度	舞蹈類別	參賽單位	舞蹈名稱	組別
1	112	現代舞	松林國民小學	金牌特種防衛隊	B組乙
	113			共生體	
2	112	現代舞	光明國民小學	五蟲奏	B組甲
	113			田中秧	

七、新竹市

編號	年度	舞蹈類別	參賽單位	舞蹈名稱	組別
1	112	古典舞	培英國民中學	遠古梵影	B組甲
	113			龍騰九霄	

八、臺中市

編號	年度	舞蹈類別	參賽單位	舞蹈名稱	組別
1	112	民俗舞	篤行國民小學	武乙甲骨	A組乙
	113			闇夜馳風迅雷行	
2	112	古典舞	篤行國民小學	雲岫羽鶴行	A組乙
	113			穹宇·璧月	
3	112	古典舞	文華高級中學	怒海蛟龍撼浪疊	A組乙
	113			綴如意	
4	112	現代舞	光明國民中學	櫻	A組乙
	113			Roar	
5	112	現代舞	國光國民小學	三隻小豬?	B組乙
	113			深聲洄瀾	
6	112	現代舞	中山國民中學	止戰之蹈	B組乙
	113			翼之光	
7	112	現代舞	大肚國民小學	暗夜異動	B組丙
	113			暫時停止呼吸	
8	112	古典舞	大勇國民小學	魚波綠映舞翩翩	B組甲
	113			仙姿舞影彩雲間	

九、彰化縣

編號	年度	舞蹈類別	參賽單位	舞蹈名稱	組別
1	112	古典舞	鹿東國民小學	夜伏破林迎戰行	B組丙
	113			紫禁密令暗夜行	

十、雲林縣

編號	年度	舞蹈類別	參賽單位	舞蹈名稱	組別
1	112	民俗舞	斗六國民中學	闇影·行	B組丙
	113			風蕭疾行蒼林影	

十一、臺南市

編號	年度	舞蹈類別	參賽單位	舞蹈名稱	組別
1	112	民俗舞	中山國民中學	祝穰	A組乙
	113			仲秋巡境·兔兒爺	
2	112	現代舞	中山國民中學	HOME	A組乙
	113			坏	
3	112	民俗舞	歸仁國民中學	彩偶心·提線情	B組乙
	113			雨後春山	
4	112	古典舞	歸仁國民中學	仕俑如夢	B組乙
	113			西湖雙影	
5	112	現代舞	紅瓦厝國民小學	叢林危機	B組乙
	113			Playing chess	
6	112	現代舞	進學國民小學	水漾群英	B組甲
	113			紅色派對	
7	112	現代舞	復興國民中學	柱影交織	B組甲
	113			Shine	
8	112	民俗舞	麻豆國民小學	花好月圓元宵樂	B組甲
	113			歡慶端午五月五	

十二、高雄市

編號	年度	舞蹈類別	參賽單位	舞蹈名稱	組別
1	112	現代舞	苓雅國民中學	魅瞳	A組甲
	113			蔓生	
2	112	兒童舞蹈	福山國民小學	艾莉兒的異想世界	B組乙
	113			織夢趣	
3	112	民俗舞	岡山國民小學	廟口歡喜慶豐年	B組甲
	113			舞躍歡騰慶豐年	
4	112	民俗舞	私立中華藝術學校	玄黃地天雲龍將	B組甲
	113			鍾異魁陣	

十三、屏東縣

編號	年度	舞蹈類別	參賽單位	舞蹈名稱	組別
1	112	現代舞	信義國民小學	翻轉空間	A組乙
	113			「蟻」窺究徑	
2	112	古典舞	潮州國民中學	大汗演義之聖武風雲	B組甲
	113			楊門巾幗之豪氣干雲	

十四、臺東縣

編號	年度	舞蹈類別	參賽單位	舞蹈名稱	組別
1	112	民俗舞	國立臺東高級商業職業學校	竹·禮	B組乙
	113			春笠(卑南族)	
2	112	民俗舞	知本國民中學	Kapah 山海禮讚	B組甲
	113			逐·跡	

備註說明：以上名單免參加初賽，得逕行參加決賽(不佔縣市名額)。

附件四

114學年度全國學生舞蹈比賽走位及場地須知

- 一、走位時間將於結束前30秒響鈴提示，請各參賽團隊聽到鈴聲後儘速離場，以利下一組團隊進行走位。
- 二、走位均由大會事先安排，並將時間參考表公告於大會官網，走位及比賽實際進行狀況請參考現場【即時賽事】。
- 三、賽前走位時大會將提供麥克風，**不提供播放音樂**，指導老師得在舞台前指揮，**走位期間禁止拍照及錄影**。
- 四、賽前走位時舞監或工作人員會提醒該隊伍，所有舞者在翼幕邊預備入場，聽到司儀報幕-xx號請進場，請參賽隊伍即刻進場定位，開始計時走位及比賽。
- 五、比賽場地全面禁菸、禁止飲食。
- 六、比賽場地嚴禁私自拍照、攝影及錄音；參賽單位之指導老師與工作人員須遵守大會規定，不得在現場進行拍照或錄影。唯有配戴大會核發之攝影證者（含大會攝影人員及參賽單位所派攝影人員），方可於大會指定之攝影區域內進行拍攝。
- 七、參賽人員、指導教師、道具及布景搬運人員在舞台區禁止使用任何通訊器材，並請依現場工作人員指示進出；除參賽人員外，其餘人員均需配戴大會核發之識別證（**檢錄證或道具證**），**其餘人員**一律不得進入舞臺區。
- 八、舞臺嚴禁使用或裝置危險物品，若使用乾冰、泡泡機或煙霧機等其他類特殊效果，請自行準備乾式清潔用具進行清潔，又若道具上的油漆、亮片、金粉脫落，或大型道具的輪子未經擦拭，殘留輪印於舞台上，均請自行進行清潔，且清潔時間仍計算於比賽時間內（含舞臺區域之煙霧，未散去前仍計算於比賽時間內）。
- 九、為安全起見舞者服裝禁止使用別針、身體塗彩妝等；道具或布景製作禁止使用圖釘、釘子；人員、布景或道具進出舞台不得擅自移動翼幕，若造成布幕損壞，應負修復或賠償責任。
- 十、各參賽隊伍進入場內，除表演者穿著的舞鞋外，均須脫鞋或穿著乾淨室內鞋，以維護表演區域的清潔與安全。
- 十一、舞臺前後均定期清潔並於翼幕兩側設置濕地墊供參賽者踩踏，用以止滑，**禁止**使用松香等止滑物品。
- 十二、若因道具搬運不當而將舞台地墊刮傷，則每條留有刮痕的黑膠地墊，均將依原地墊的品質與規格購買賠償。
- 十三、表演者應避免將使用的雷射光或其他強烈的光束直接由舞台區射向評審席和觀眾席，造成眼睛視覺的不適或傷害。

- 十四、若需使用特殊道具、布景抑或外接電源，請於報名時填寫特殊道具欄位，決賽現場也需填寫特殊道具申請表，並請自備符合標準之延長線(比賽場地所提供之電源容量將另行公告)。
- 十五、舞臺僅提供黑膠地墊(已標註中心位置及1/4位置)及白熾燈光，禁止擅自黏貼其他物品抑或調整燈光。
- 十六、為維護參賽人員與舞臺之安全，後臺預備隊數原則上個人組為2隊、團體組為1隊，惟大會得依後臺人員數量及道具、布景之多寡彈性調整預備隊數；另各團隊搬運道具及布景人員(持有道具證者)，不得攜帶國小2年級以下非舞者入場；伴奏人員列入道具人員之計算。
- 十七、為維護參賽人員之安全，各參賽團隊經檢錄後不宜於等候區或舞臺旁進行動作排練。
- 十八、團體甲組比賽之參賽人員請從舞臺短邊進出場，其短邊延長線均視為比賽計時開始/結束之依據；表演進行中可以越線，但不得從表演場地正前方進退場。
- 十九、由於各比賽場地規格不同，為避免影響實際執行的順利進行，各比賽場地之規格與配電裝置等相關資訊將於抽籤會議後一併公告於全國學生舞蹈比賽資訊網(<http://studentdance.perdc.ntnu.edu.tw>)。
- 二十、上述未盡事宜均依現場工作人員實際執行為準，請各參賽團隊遵循工作人員指示進行，若有其他相關問題請事先與承辦單位聯繫

附件五

全國學生舞蹈比賽決賽個人組「名次排序」錄取名額一覽表

參賽人數	錄取名額	參賽人數	錄取名額	參賽人數	錄取名額	參賽人數	錄取名額
1人	1名	9人	3名	17人	4名	25人	6名
2人	1名	10人	3名	18人	5名	26人	6名
3人	1名	11人	3名	19人	5名	27人	6名
4人	1名	12人	3名	20人	5名	28人	7名
5人	2名	13人	4名	21人	5名	29人	7名
6人	2名	14人	4名	22人	5名	30人	7名
7人	2名	15人	4名	23人	6名	31人	7名
8人	3名	16人	4名	24人	6名	32人	7名

說明：

1. 凡評定成績達到甲等（含）以上者一律按其等第頒發獎狀獎勵。
2. 個人組除等第外還有名次的排序，即以參賽人數為標準，依上表所列錄取名額排列名次，例如錄取5名，即該類組取前5名，成績公佈時，依名次之先後公佈參賽者獲得之等第及名次。